BIBLIOTECA CENTRALĂ „ASOCIAȚIUNEA" SIBIIU

Anul al 58-lea
6 Pagini

EXEMPLARUL { În România 3 lei. În străinătate 6 lei.
Taxa poștală plătită în numerar conform aprobării Dir. G-le P. T. T. Nr. 24.464/939

Nr. 314 Marți 18 Noembrie 1941
6 Pagini

ABONAMENTE IN ȚARA Lei 200 pe 3 luni Lei 380 pe 6 luni. Lei 750 pe 12 luni. O lună Lei 80 în străinătate în raport cu tariful poștal și valuta

UNIVERSUL

CELE DIN URMA ȘTIRI DIN LUMEA INTREAGA, TELEGRAFICE ȘI TELEFONICE
REDACȚIA ȘI ADMINISTRAȚIA: BUCUREȘTI, STR. BREZOIANU No. 23-25
CENTRALA TELEFONICA A ZIARULUI: 3.30.10: SECRETARIATUL DE REDACȚIE: 3.30.15

Fondator: LUIGI CAZZAVILLAN
Proprietar: „UNIVERSUL" S. A.
Inscris sub Nr. 160 Trib. Ilfov

ABONAMENTE IN ȚARA pe un an la UNIVERSUL COPIILOR ZIARUL CĂLĂTORIILOR, VESELIA, RADIO UNIV. și UNIV. LITERAR câte 220 lei UNIV.-SPORT 500 lei

DIRECTOR ȘI ADMINISTRATOR DELEGAT STELIAN POPESCU

TINERETUL UNIVERSITAR ȘI NOUA ROMÂNIE

Universatea și-a reluat anul acesta activitatea într'unul din acele ceasuri hotărâtoare ale istoriei, care poartă în ele semnul și forța unor noui destine pentru neamul nostru și pentru întreaga omenire.

Intr'un singur an s'au petrecut prefaceri și rostogoliri de situații, de a căror întindere și de al căror sens abia ne putem da seama. O Românie nouă se ridică din valurile de sânge risipit pe câmpurile de bătae, o Românie, care, trecută prin purgatoriul jertfei și al bărbăției, a șters de pe frunte sigiliul umilinții și, cu sufletul renăscut, își încordează puterile pe drumul unor noui împliniri.

Deschiderea anului universitar în mijlocul acestor semne vestitoare de zile și destine mari, în pregătirea cărora partea de dăruire a tineretului pe front a fost atât de covârșitoare, nu putea, firește, să rămână redusă la proporțiile unei prăznuiri de circumstanță, trecându-se peste marea semnificație pe care i-o imprimă noua situație a țării și, în lumina acesteea, rolul tineretului și al universității în cuprinsul statului român de mâine.

De aceea gândul de a acorda acestui eveniment importanța istorică și națională care îi revine și de a căuta a desprinde din el tot ce poate ajuta la limpezirea drumurilor și datoriei pentru împlinirile de mâine, a fost nu numai o inițiativă fericită, dar mai ales un comandament național.

Prezența Majestății Sale Regelui la solemnitate, în mijlocul tineretului universitar, dacă a subliniat importanța și semnificația evenimentului, a fost nu mai puțin un prilej de caldă și viguroasă manifestare a sentimentelor de iubire și de devotament ale studențimei pentru Regele generației universitare.

Este cel mai [illegible] tor testimoniu al solidarității sufletești dintre tineret și Suveran, chezășia cea mai nezdruncinată a conlucrării armonioase de mâine în împărtășirea răspunderilor legate de conducerea destinelor țării.

Tineretul universitar a dăruit țării și neamului acest neuitat moment, care pentru el înseamnă un legământ și o disciplină a sufletului, iar pentru noi o trainică siguranță în ce privește liniștea și viitorul țării.

Din telegrama trimisă de Mareșalul Ion Antonescu cu prilejul acestei solemnități, sunt de reținut cuvintele prin care d-sa definește îndatoririle cu totul excepționale, pe care universitatea românească le are în cadrul strădaniilor de reclădire națională.

„Mai mult decât oricând, a spus d. Mareșal, Țara îi cere să fie nu numai o școală a cărții, ci și una a neamului, să promoveze cultura și să întărească conștiința națională. Mai mult decât oricând, Universitatea noastră, care a făcut dovada că este pătrunsă de sentimentul mândriei românești și de al rostului ce avem de îndeplinit în asezarea viitoare a lumii, trebue să aleagă și să **pregătească elitele intelectuale, morale și de muncă, caracterele și conștiințele care să asigure, prin spiritul de ordine și prin conștiința lor, înălțarea prin faptă a acestui n[illegible]**".

Cei cari au luat cuvântul au ținut să sublinieze în acelaș duh constructiv și educativ, marea misiune a universității de a zidi spiritual Neamul, de a face școală românească după geniul nostru național, pentru realizarea românească, întemeind știința autohtonă a gândului românesc și a vieții românești — cum a spus d. președinte interimar al consiliului de miniștri.

Intr'un cuvânt, solemnitatea deschiderii noului an universitar, a fost un prețios prilej de limpezire a țelurilor ce revin celui mai important laborator de pregătire a elitelor intelectuale și a caracterelor, spre a răspunde chemărilor din cuprinsul nouei așezări a statului român, precum a fost un tot atât de fericit prilej pentru afirmarea spiritului sănătos al tineretului nostru universitar, închinat până la jertfă Neamului și Regelui.

INBĂRBĂTÂND U-ȘI PLUTONUL — Compoziție de D. STOICA

PROBLEMA DIFUZĂRII MEDICAMENTELOR

In cursul conferinței de presă de Joia trecută, d. ministru al sănătății a pus în centrul expunerii sale problema difuzării medicamentelor pentru necesitățile marelui public, cu care prilej s'a ocupat, firește, de problema farmaciilor și a drogheriilor.

Incepând cu farmaciile, d-sa a examinat situația lor sub dubla înfățișare:

1) a repartizării concesiunilor de farmacii, după originea etnică a beneficiarilor;

2) a repartizării farmaciilor pe țară în raport cu nevoile populației.

Până în Septembrie 1940, România avea un număr de 1451 de farmacii, din care români nu deținea decât 606, adică numai 41.76% din total, restul revenind neromânilor și în deosebi evreilor și ungurilor.

După mutilarea țării în 1941, cu toate că odată cu ținuturile desmembrate un procent foarte mare de farmaciști neromâni a rămas în acele teritorii, raportul de etnicitate a rămas totuși destul de slab ameliorat în favoarea noastră. Și aceasta nu din lipsa românilor cu titluri și cu drepturi de a conduce o farmacie, de oarece din cifrele recensământului făcut în Mai 1941, rezultă că din totalul de 1963 români îndreptățiți a ține farmacii, numai 508 conduc farmacii proprii, restul de 1.455 rămânând sau fără întrebuințare sau salariați în slujba altora.

Cu acelaș prilej s'a constatat că numărul farmaciilor în funcțiune este departe de a satisface nevoile populației, de îndată ce avem județe ca Romanații, care dispun de o singură farmacie la 31.000 locuitori, ca Tulcea — o farmacie la 27.407 loc., — sau Argeșul, Buzăul ș. a. m. d.

Față de aceste date, însuși d. ministru al sănătății a recunoscut că „farmacia românească nu a ajuns la desvoltarea pe care nevoile țării o cer și mândria națională o impune".

De aci și afirmarea necesității, ca numărul farmaciilor să fie înmulțit, mai ales în mediul rural, până la atingerea proporției legale de o farmacie la 5000 locuitori, în orașe și una la 8000 loc., în mediul rural, cu grija plasării mai ales a farmaciștilor români refugiați din Ardealul desmembrat și a tineretului selecționat pe baze științifice și profesionale, în ajutorul căruia d. ministru al sănătății s'a gândit să vie și cu un sistem de finanțare avantajoasă prin organizarea unui credit special.

In aceeași ordine de idei și în scopul de a servi marele interes al înlesnirii accesului public la folosirea medicamentelor, d. prof. dr. Tomescu, ministrul sănătății, a afirmat, în cursul expunerii amintite, necesitatea de a utiliza și pe droghiști în comerțul de medicamente, „mai ales în ce privește preparatele standardizate, fabricate de marile industrii străine și române".

Este punctul de vedere pe care l'am susținut și noi, întotdeauna. In această privință d. ministru adaogă, însă: „Aceste medicamente controlate și aprobate de stat prin organele sale technice, credem că pot fi puse la dispoziția publicului atât prin farmacii cât și prin drogherii, dacă ele pot fi administrate fără prescripția și controlul medicului".

Or, menținându-se condiționarea dreptului drogheriilor de a vinde medicamente standardizate, controlate și aprobate de stat, pentru cazurile când administrarea lor nu este supusă prescripției și controlului medicului, fără să țină seama, că pe aproape unanimitatea etichetelor și instrucțiunilor atașate acestor medicamente, se prevede că dozajul — după cazuri, după vârste — urmează să fie indicat de medic, aceasta ar duce la anularea în fapt a dreptului acordat principial drogheriilor de a desface toate aceste medicamente.

In consecință, părerea noastră este că condițiunea formulată mai sus, nu-și mai are rostul față de un medicament uzual, devenit public și pe care atât droghistul cât și farmacistul îl vând deopotrivă de culant oricărui cumpărător fără ca unul sau celalt să aibă vreun rol în ce privește fixarea condițiunilor de dozare și de administrare. Clientul singur este îndrumat, prin prescripțiile din instructiuni, să apeleze la consiliile medicului în această privință, iar când un asemenea client cere un astfel de medicament, este de presupus că el este familiarizat cu acest medicament și cu condițiunile lui de administrare.

Am ținut să relevăm faptul, pentrucă d. ministru al sănătății a spus că chestiunea este în studiu și n'am vrea să se lase vreo portiță deschisă unei răstălmăciri, care ar duce pe furiș la anularea dreptului în sine al droghiștilor de a mai vinde medicamentele standardizate drept recunoscut atât de clar și de înțelegător de d. prof. dr. Tomescu, în interesanta expunere făcută Joi la conferința de presă.

Deschiderea sesiunii Dietei japoneze

Impăratul a citit Mesajul Tronului

Tokio 16 (Rador). — Corespondentul agenției „D. N. B." anunță:

Dieta japoneză s'a deschis Duminică dimineața. In ședința inaugurală, Impăratul a citit mesagiul tronului.

Am ordonat miniștrilor, declară mesagiul imperial, să supună Dietei diferite proecte de legi și de bugete adiționale, necesare din pricina situației actuale.

Dorința noastră este ca toți să vă îndepliniți datoria care constă în a ajuta conducerea statului, sprijinind, în mod armonios, măsurile luate.

Ședința inaugurată a durat cu totul un sfert de ceas.

RELAȚIILE JAPONO-AMERICANE NU INDREPTAȚESC NICI UN OPTIMISM

Tokio, 16 (Rador). — Corespondentul agenției „D. N. B." anunță:

Cercurile politice din Tokio cred că relațiile japono-americane nu îndrituie nici un optimism. Săptămâna care vine va avea o însemnătate istorică pentru viitoarele relații dintre cele două țări.

Ambasadorii Nomura și Kurusu vor expune, din nou, la Washington, atitudinea Japoniei, care este neschimbată și vor arăta cât de încordată este starea de spirit în Japonia în urma măsurilor de încercuire luate în Extremul Orient împotriva Japoniei.

Aceleași cercuri adaugă că ministrul de externe, d. Togo, va expune intențiile pașnice ale Japoniei, stăruind însă asupra faptului că Japonia va opune rezistență oricăror măsuri care ar putea aduce vreo atingere prestigiului sau existenței țării.

Aceste cercuri cred că ne aflăm în ajunul unor schimbări adânci în chestiunea Pacificului.

❖

Washington 16. (Rador). — *Corespondentul Agenției DNB anunță că d. Kurusu, ambasadorul japonez trimis în misiune specială, a sosit la Washington.*

După Associated Press, d. Kurusu a declarat reprezentanților presei că crede a avea șanse să ducă misiunea sa la bun sfârșit.

Declarațiile ministrului japonez al marinei

Tokio, 16 (Rador). — Corespondentul agenției „D. N. B." transmite:

Amiralul Shimada, ministrul marinei, a declarat Duminecă în parlament că, actualmente, flota japoneză exercită o blocadă dealungul coastelor chineze, pe o distanță de 2.800 mile marine.

In colaborare cu armata de uscat, navigația pe fluviul Yangte a fost asigurată pe o distanță de peste 800 de mile marine.

In ultimele 10 luni, flota a executat 26 de debarcări pe coastă, pentru întărirea blocadei coastei chineze, precum și pentru a asigura aprovizionarea trupelor debarcate mai de mult.

In plus, avioanele flotei au atacat regulat toate liniile de comunicații prin Birmania și din China de sud, precum și Ciung Kingul. Acest oraș a fost bombardat de douăzeci de ori numai într'o săptămână din luna August. Spațiul aerian al Chinei este dominat de avioanele flotei japoneze.

Tot flota, în colaborare cu infanteria, a realizat debarcări în partea meridională a Indochinei franceze la sfârșitul lunei Iulie.

Prin aceasta — a constatat ministrul — flota a demonstrat că este gata și decisă să rezolve conflictul cu China și să facă față oricărei evoluții posibile în viitor.

Amiralul Darlan a primit pe comandantul trupelor din Maroc

Vichy, 16 (Rador). — *Amiralul Darlan, vice-președintele consiliului de miniștri, a primit pe generalul Juin, comandantul trupelor din Maroc, care a reprezentat Marocul la funeraliile generalului Huntziger.*

Generalul Juin a plecat imediat la Rabat.

Pentru ca banii subscriși la Imprumutul Reîntregirii Să se prefacă în arme și mijloace de luptă E nevoe de timp. Subscrieți acum — cât e timp!

In Statele-Unite, democrația este dusă la război, contra voinței majorității

New-York, 16 (Rador). — Corespondentul agenției „D. N. B." transmite:

„Christian Science Monitor" scrie că, odată cu ultima modificare a legii neutralității, a dispărut și aparența neutralității.

„Chicago Tribune" constată că de aci încolo vapoare americane vor fi torpilate și vor muri marinari americani.

Majoritatea redusă oglindește starea de spirit a opiniei publice și lipsa ei de unitate în chestiunea războiului. Observatorii sunt convinși că propunerea de amendare a legii nici nu ar fi trecut, dacă deputații ar fi urmat propria lor convingere sau dorința alegătorilor.

Niciodată în istorie nu s'a hotărât participarea la războiu cu o majoritate atât de mică. In trecut, președintele era acela care urma Congresul și poporul pe urma războiului. De data aceasta, d. Roosevelt este acela care împinge parlamentul și poporul spre războiu. Aceasta răstoarnă însă afirmația că se duce o cruciadă pentru apărarea democrației. Dimpotrivă, propria democrație este dusă, contrar voinței majorității, la războiu.

Declarațiile ministrului Knox

New York, 16 (Rador). — *Corespondentul agenției D. N. B. comunică:*

D. Knox, ministrul marinei americane, a ținut o cuvântare la radio în care a declarat că, în criza actuală, în care securitatea Statelor Unite este primejduită, orice stăruință de a scoate în relief păreri personale este inoportună.

Marinarii americani se află acum, în Oceanul Atlantic, la posturile lor de luptă. Ei își îndeplinesc misiunea pentru ca lumea să vadă că America ia în serios măsurile actuale, oricare ar fi părerile unor persoane izolate.

O scrisoare deschisă a ziarului japonez „Kokumin Shimbun" adresată d-lui Roosevelt

Tokio, 16 (Rador). — Corespondentul agenției „D. N. B." transmite:

Ziarul Kokumin Shimbun publică o scrisoare deschisă adresată președintelui Roosevelt, în care spune între altele:

V'ați gândit, d-le președinte, ce consecințe ar putea avea un eșec al nouilor negocieri? Să nu subestimați puterea Japoniei.

Actualmente, spațiul Oceanului Pacific se află în primejdie de război, așa cum nu s'a mai întâmplat niciodată până astăzi. Această primejdie din Pacific implică primejdia unui război mondial. In ciuda doctrinei Monroe, Statele Unite își înmulțesc imixtiunile în afacerile Europei și ale Asiei și nu este nici o îndoială că acest stat, condus de plutocrați, vrea să domine lumea întreagă.

Nici Japonia, nici național-socialismul și nici fascismul nu vor fi răspunzători atunci când întregul glob va fi precipitat în război.

Forțele Japoniei nu sunt sleite, cu tot războiul îndelungat din China și cu toate presiunile economice.

Vă veți căi, d-le președinte, într'o bună zi pentru faptul de a fi devenit inamicul umanității. Depinde de dv. dacă în spațiul Pacificului va fi război sau pace și singur dv. veți fi responsabil de aceasta.

D. Otto Abetz, ambasadorul Reichului, invitat la dejun de mareșalul Petain

Vichy 16. (Rador). — *Agenția Havas Ofi transmite:*

Dupăce s'a dus la Chateldon, unde a avut o conversație cu d. Pierre Laval, d. Otto Abetz, ambasadorul Reichului, a fost invitat de Mareșalul Petain la dejun, împreună cu mai mulți membri ai guvernului.

După terminarea dejunului, d. Abetz a plecat spre Paris cu automobilul, dupăce, în prealabil, exprimase șefului statului francez gratitudinea sa pentru primirea care i s'a făcut la Vichy.

Mareșalul Petain, la rândul său, i-a manifestat d-lui Abetz satisfacția de a-l fi întâlnit și mulțumindu-i pentru gestul de înaltă curtuazie pe care l-a făcut reprezentând guvernul german la funeraliile naționale ale generalului Huntziger și ale nefericiților săi tovarăși de călătorie.

Un dar al lui Caudillo pentru voluntarii spanioli

Madrid, 16 (Rador). — *Caudillo a oferit în dar diviziei Azurea coniac și tutun în valoare de 800.000 pesetas.*

Darurile vor fi remise voluntarilor de generalul Moscardo, care pleacă în acest scop spre frontul de răsărit.

Victoria submarinului „Delfinul"

de vice-amiral I. BĂLĂNESCU

Un suflet de elită al marinei noastre, a răscolit cu o străfulgerare de lumină, lumea amintirilor mele marinărești, încălzindu-mi inima cu povestirea strălucitei izbânde a submarinului nostru. Căpitanul Costăchescu, bravul și destoinicul comandant al submarinului, smulgându-se din multele îndatoriri de serviciu și obligațiuni de prezentare, a venit să-mi istorisească cu graiul său, amănuntele extrem de interesante ale croazierii sale fericite pe coastele Crimeii. Nu găsesc cuvinte să exprim îndeajuns prețuirea acestei porniri de delicată atențiune, pildă de frumoasă educație, care înalță gestul său, cu cât mă gândesc mai adânc la semnificația acestei vizite.

Un Amiral de rezervă, ce mai poate reprezenta pentru tineretul cuceritor și atot știutor: o figură dispărută din circulație, care după unii nu are nici dreptul să se bucure de victoriile marinei. Dar nu este așa. Inima noastră svâcnește covârșită de emoție la orice bucurie sau amărăciune a Marinei, gândul nostru urmărește cu ochii închipuirii, toate misiunile vaselor noastre în grelele lor însărcinări și sufletul nostru vibrează plin de entuziasm și mândrie, la orice fapt de glorie al Marinei.

Aflasem din ziare, victoria scufundării unui mare transport militar sovietic de către submarinul nostru, la Sud de Yalta.

Faptul dobândește o valoare deosebită, auzit cuvânt cu cuvânt din povestirea bravului comandant.

Submarinul a plecat pe inserat din largul coastei noastre și în drum spre coasta de Est a Mării Negre, a întâlnit un submarin sovietic, pe care l-a evitat, ajutat de reaua vizibilitate, pentru a nu fi descoperit.

In drum au apărut pe cer avioane, a căror naționalitate nu a putut-o stabili, însă pentru a nu risca să fie atacat, submarinul a luat imersiunea, dispărând sub apă și navigând așa câtva timp, până ce a constatat că avioanele s'au depărtat.

Ajuns aproape de coastele Crimeii, noaptea, pe o furtună năprasnică, a zărit o navă sovietică de patrulare, dar temându-se de a nu fi descoperit, a navigat la Sud până spre zorii zilei, când a revenit spre Nord, luând o pozițiune de pândă în imersiune, la cinci mile Sud de Yalta.

La un moment dat, zărindu-se o mare navă de transport militar sovietică, comandantul s'a hotărît să o ataće, dar nava a schimbat drumul. Atunci a manevrat astfel pentru a-i tăia drumul și a lansat o torpilă automobilă din tubul de lansare din pupă. Torpila fiind bine pregătită, a mers precis la țintă, iar nava sovietică a sărit în aer, producând o mare explozie, însoțită de o înaltă coloană de flacări și fum, ceeace a făcut să se creadă că nava era un mare transport militar sovietic de 12.000 tone, încărcată cu muniții.

Din ceasul torpilării, ora 9 dimineața și până spre ora 5 după amiazi, submarinul a fost obiectul celor mai înverșunate bombardări cu grenade antisubmarine din partea navelor rapide sovietice de vânătoare, cari în 23 de rânduri, timp de 8 ceasuri au încercat să distrugă submarinul nostru.

„Delfinul" a luat imersiunea la o mare adâncime, unde s'a aflat într'o zonă de siguranță față de raza de eficacitate a grenadelor sovietice.

Ofițerii și echipajul au simțit puternicele vibrațiuni ale undelor de apă răscolite de grenade, dar nimic nu i-a impresionat, căci știau bine că sub-

(Continuare în pag. 3-a)

Tunuri grele sovietice capturate în Crimeea de un regiment de cavalerie român. (P. P.)

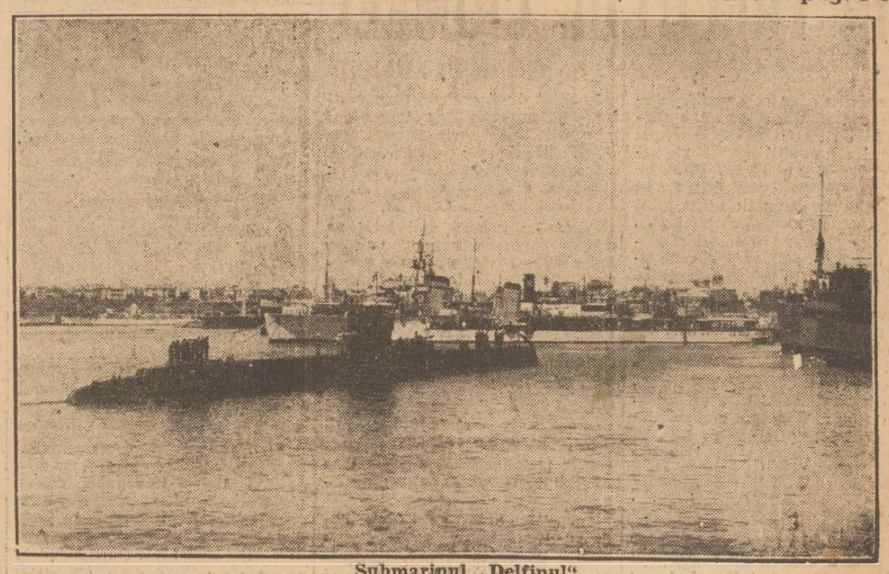

Submarinul „Delfinul"